

ส่วนที่ ๑

สภาพทั่วไปและข้อมูลพื้นฐาน

เดิมเทศบาลตำบลทางเกวียนมีฐานะเป็นสุขาภิบาลทางเกวียน ได้ก่อตั้งขึ้นเมื่อวันที่ ๓๑ สิงหาคม ๒๔๙๘ ตั้งอยู่ในเขตชุมชนของตำบลทางเกวียน พื้นที่รวม ๓ ตารางกิโลเมตร ต่อมาพื้นที่นี้มีความเจริญขึ้น กรมการปกครอง จึงได้มีหนังสือที่ มท ๐๓๑๑/๓๔๓๒๒ ลงวันที่ ๒๑ มีนาคม ๒๕๒๒ ถึงจังหวัดระยอง ให้ดำเนินการสำรวจข้อมูลตามหลักเกณฑ์การยกฐานะสุขาภิบาลเป็นเทศบาล ซึ่งในขั้นแรกคณะกรรมการที่จังหวัดระยองแต่งตั้งได้พิจารณาให้เทศบาลที่จะจัดตั้งขึ้นใหม่นี้มีพื้นที่ ๑๙ ตารางกิโลเมตร โดยรวมพื้นที่เขตการปกครองบางส่วนของหมู่ที่ ๑,๒,๓,๔,๕,๗,๙ ตำบลทางเกวียน และหมู่ที่ ๔ ตำบลวังหว้า แต่ปรากฏว่าจำนวนประชากรมีเพียง ๖๐๐ คน ต่อ ๑ ตารางกิโลเมตร ไม่เพียงพอตามหลักเกณฑ์ที่กระทรวงมหาดไทยกำหนดไว้เฉลี่ย ๑,๕๐๐ คน ต่อ ๑ ตารางกิโลเมตร

ดังนั้น คณะกรรมการสุขาภิบาล เจ้าหน้าที่ผังเมือง และเจ้าหน้าที่จากจังหวัด ได้ร่วมกันประชุม และเห็นว่าเพื่อเป็นไปตามระเบียบกระทรวงมหาดไทยวางไว้ จะต้องลดเขตเทศบาลลงโดยตัดบางส่วนของหมู่บ้าน ที่ ๔,๗,๙ ตำบลทางเกวียน และหมู่ที่ ๔ ตำบลวังหว้าออก ทำให้เหลือเขตเทศบาลใหม่ ๑๔.๕ ตารางกิโลเมตร และเสนอไปยังกระทรวงมหาดไทย ซึ่งก็ได้มีพระราชกฤษฎีกาจัดตั้งเทศบาลตำบลทางเกวียน จังหวัดระยอง และได้นำประกาศในหนังสือราชกิจจานุเบกษา ฉบับพิเศษ เล่มที่ ๙๘ ตอนที่ ๑๐๑ หน้า ๗ ลงวันที่ ๒๔ มิถุนายน ๒๕๒๔ ซึ่งถือว่าเป็นวันกำเนิดเทศบาลตั้งแต่วันนั้นเป็นต้นมา และได้นำประกาศในหนังสือราชกิจจานุเบกษา เล่มที่ ๑๑๕ หน้า ๑๓ ตอนที่ ๒๑ ก ลงวันที่ ๒๒ เมษายน ๒๕๔๑ เปลี่ยนชื่อเป็นเทศบาลตำบลทางเกวียน จังหวัดระยอง เป็นเทศบาลตำบลเมืองแกลง จังหวัดระยอง เมื่อวันที่ ๑๒ เมษายน ๒๕๔๑ เป็นต้นมา

ในการจัดตั้งเทศบาลนี้ ได้รับโอนบรรดาทรัพย์สินของสุขาภิบาลมาเมื่อวันที่ ๘ กรกฎาคม ๒๕๒๔ โดยรับโอนกิจการประปาและโรงฆ่าสัตว์มาดำเนินการด้วย ซึ่งกิจการประปาแห่งนี้ได้ก่อสร้างมาตั้งแต่ปี พ.ศ.๒๕๑๑ มีขนาดการผลิต ๓๐ ลูกบาศก์เมตร ต่อชั่วโมง มีหอถังสูงขนาดจุ ๓๐ ลูกบาศก์เมตรต่อชั่วโมงเมื่อโอนกิจการทั้งปวงมาเป็นของเทศบาลแล้ว กระทรวงมหาดไทยได้มีคำสั่งกระทรวงมหาดไทยที่ ๓๑๑/๒๕๒๔ ลงวันที่ ๒๖ มิถุนายน ๒๕๒๔ ให้นายทวี เทศสวัสดิ์ นายอำเภอแกลง เป็นนายกเทศมนตรี พ.ต.ท.สมชัย ศรีภิญโญ สารวัตรใหญ่ สถานีตำรวจภูธรอำเภอแกลง และนายเพชร สุภาพไพบุลย์ ปลัดสุขาภิบาลทางเกวียน เป็นเทศมนตรี จนกว่าจะมีการเลือกตั้ง และต่อมาจังหวัดระยองได้รายงานขอเปลี่ยนเทศมนตรี โดยขอให้ว่าที่ ร.ต.วิศาล อุตตะมะเวทิน เป็นเทศมนตรี ทั้งนี้เพราะนายเพชร สุภาพไพบุลย์ ได้ย้ายไปดำรงตำแหน่งอื่นแล้ว กระทรวงมหาดไทยจึงได้มีคำสั่งที่ ๓๗๔/๒๕๒๔ ลงวันที่ ๑๓ สิงหาคม ๒๕๒๔ ยกเลิกคำสั่งเดิมและแต่งตั้งว่าที่ ร.ต.วิศาล อุตตะมะเวทิน เป็นเทศมนตรี แทนจนกว่าจะมีการเลือกตั้ง ซึ่งเทศบาลได้จัดให้มีการเลือกตั้งทั่วไปครั้งแรก เมื่อวันที่ ๒๐ ธันวาคม ๒๕๒๔ ปัจจุบันคณะผู้บริหารท้องถิ่นที่มาจากการเลือกตั้ง เมื่อวันที่ ๑ ธันวาคม ๒๕๕๖ ประกอบด้วย นายสันติชัย ตั้งสวานิช นายกเทศมนตรี นายจรูญโรจน์ มัญขุนากร รองนายกเทศมนตรี นางสาวภิรมย์ โลงจิตร รองนายกเทศมนตรี นายสุทธิ ตั้งสวานิช เลขานุการนายกเทศมนตรี และ นางบุหงา ตั้งสงบ ที่ปรึกษานายกเทศมนตรี



ดวงตราของเทศบาลตำบลเมืองแกลงเป็นรูปร่างกลม โดยด้านครึ่งวงกลมในด้านบนเป็นภาพอนุสาวรีย์ พระสุนทรโวหาร (ภู่) ซึ่งประดิษฐานอยู่ตำบลกร่ำ อำเภอแกลง ซึ่งชาวอำเภอแกลงได้ให้ความเคารพบูชาและ ถือว่าเป็นสัญลักษณ์ของอำเภอแกลง ส่วนด้านครึ่งวงกลมในด้านล่างเป็นภาพราชรถเทียมสิงห์ในวรรณคดีซึ่งปรับปรุงมาจากคนขับเกวียน ตราของสุขาภิบาลเดิม ส่วนรอบวงกลมด้านบนจะมีคำว่าเทศบาลตำบลเมืองแกลง และรอบวงกลมด้านล่างจะมีคำว่าจังหวัดระยอง และระหว่างคำทั้งสองจะมีภาพดอกจันทน์อยู่ข้างละ ๑ ดอก

๑. ด้านกายภาพ

๑.๑ ที่ตั้งของเทศบาลตำบลเมืองแกลง

ผังเมืองรวมเมืองแกลง จังหวัดระยอง(ปรับปรุงครั้งที่ ๑) เทศบาลตำบลเมืองแกลงมีพื้นที่ ๑๔.๕ ตารางกิโลเมตร หรือ ๙,๐๖๓ ไร่ ครอบคลุมพื้นที่ตำบลทางเกวียน และตำบลวังหว้า อำเภอแกลง จังหวัดระยอง

ทิศเหนือ เริ่มจากจุดซึ่งตั้งฉากกับทางหลวงแผ่นดินหมายเลข ๓๔๔ ระยะ ๒๐๐ เมตร ณ จุดซึ่งอยู่ห่างจากหลักเขตเทศบาลที่ ๔ ขึ้นไปทางด้านเหนือตามทางหลวงแผ่นดินหมายเลข ๓๔๔ เป็นระยะ ๒,๐๐๐ เมตร และขนานกับถนนหนองจระเข้ ระยะ ๒๐๐ เมตร ไปทางด้านตะวันออกจนจดแม่น้ำประแส ติดต่อกับหมู่ที่ ๒ ตำบลทางเกวียน

ทิศตะวันออก เลียบแม่น้ำประแสและคลองขุดลงมาจากด้านใต้ และทางด้านตะวันตก ไปจนถึงที่อยู่ห่างจากคลองส่งน้ำระยะ ๒๐๐ เมตร ติดต่อกับเทศบาลตำบลทุ่งควายกิน

ทิศใต้ จากจุดซึ่งอยู่ห่างจากคลองส่งน้ำ ระยะ ๒๐๐ เมตร ขนานไปกับคลองส่งน้ำระยะ ๒๐๐ เมตร ลงมาทางด้านใต้จนถึงจุดซึ่งอยู่ห่างจากหลักเขตเทศบาลที่ ๘ ระยะ ๒๐๐ เมตร ลากเส้นตรงมายังหลักเขตเทศบาลที่ ๙ และลากเส้นตรงจากหลักเขตเทศบาลที่ ๙ มา ณ จุดซึ่งทางหลวงแผ่นดินหมายเลข ๓๑๖๔ ตัดกับคลองวังหว้า เลียบไปตามคลองวังหว้าจนถึงจุดซึ่งทางหลวงแผ่นดินหมายเลข ๓ ตัดกับคลองวังหว้า ติดต่อกับหมู่ที่ ๑ ตำบลทางเกวียน

ทิศตะวันตก ลากเส้นตรงจากทางหลวงแผ่นดินหมายเลข ๓ ณ จุดซึ่งทางหลวงแผ่นดินหมายเลข ๓ ติดกับคลองวังหว้า ขึ้นไปทางด้านเหนือจนบรรจบกับจุดที่ตั้งฉากกับทางหลวงแผ่นดินหมายเลข ๓๔๔ ระยะ ๒๐๐ เมตร ณ จุดซึ่งอยู่ห่างจากหลักเขตเทศบาลที่ ๔ ขึ้นไปทางด้านเหนือตามทางหลวงแผ่นดินหมายเลข ๓๔๔ เป็นระยะ ๒,๐๐๐ เมตร ติดต่อกับหมู่ที่ ๔ ตำบลวังหว้า

๑.๒ ลักษณะภูมิประเทศ

พื้นที่ทั่วไปของเทศบาลตำบลเมืองแกลงค่อนข้างเป็นที่ราบเรียบมีเนินลูกฟูก อยู่ทางทิศตะวันตก ทอดยาวไปทางทิศตะวันออก มีแม่น้ำประแสไหลผ่าน พื้นที่ราบฝั่งตะวันออกของแม่น้ำประแสนี้ ส่วนใหญ่จะเป็นพื้นที่เกษตรกรรมการทำนาและเลี้ยงกุ้ง ส่วนทางทิศตะวันตกจะเป็นที่เนินสูง-ต่ำ สลับกันและเป็นที่ตั้งของชุมชน ย่านการค้า สถานที่ราชการ โรงงานอุตสาหกรรม แหล่งเศรษฐกิจและการพาณิชย์ที่สำคัญของเทศบาล

๑.๓ ลักษณะภูมิอากาศ

เทศบาลตำบลเมืองแกลง มีภูมิอากาศเป็นแบบมรสุมเขตร้อน ลมทะเลพัดผ่านตลอดปี อากาศอบอุ่นไม่ร้อนจัด บริเวณชายฝั่งทะเลเย็นสบายมีฝนตกมากในช่วงเดือนพฤษภาคม ถึงเดือนตุลาคม ลักษณะภูมิอากาศโดยทั่วไปแบ่งได้ ๓ ฤดูกาล ดังนี้

ฤดูร้อน เริ่มตั้งแต่ ๑๕ กุมภาพันธ์ ถึงเดือน ๑๕ พฤษภาคม

ฤดูฝน เริ่มตั้งแต่ ๑๕ พฤษภาคม ถึงเดือน ๑๕ ตุลาคม

ฤดูหนาว เริ่มตั้งแต่ ๑๕ ตุลาคม ถึงเดือน ๑๕ กุมภาพันธ์

ปริมาณน้ำฝนในเขตอำเภอแกลง ในปี ๒๕๕๙ (ต่ำสุดและสูงสุด)

เดือน	ปริมาณต่ำสุด	ปริมาณสูงสุด	ปริมาณเฉลี่ย
มกราคม	๒.๒	๓๓.๘	๑๐๘.๔
กุมภาพันธ์	๐	๕.๓	๕.๓
มีนาคม	๐	๑.๐	๑.๗
เมษายน	๐	๐	๐.๐
พฤษภาคม	๑.๖	๖๑.๗	๙๕.๔
มิถุนายน	๐.๑	๓๐.๓	๒๐๐.๔
กรกฎาคม	๐.๖	๖๘.๑	๒๔๘.๕
สิงหาคม	๐.๑	๕๓.๖	๑๑๑.๓
กันยายน	๐.๑	๑๐๕.๙	๒๗๐.๔
ตุลาคม	๐.๙	๔๒.๘	๑๒๗.๘
พฤศจิกายน	-	-	-
ธันวาคม	-	-	-

ข้อมูลจากสถานีอุตุนิยมวิทยาระยอง ณ วันที่ ๑๑ ตุลาคม ๒๕๕๙

ปริมาณอุณหภูมิตามเดือนในเขตอำเภอแกลง ในปี ๒๕๕๙ (ต่ำสุดและสูงสุด)

เดือน	ปริมาณต่ำสุด	ปริมาณสูงสุด	ปริมาณเฉลี่ย
มกราคม	๒๕.๐	๓๓.๖	๓๑.๑
กุมภาพันธ์	๒๗.๑	๓๔.๐	๓๑.๔๗
มีนาคม	๒๘.๗	๓๒.๗	๓๑.๘
เมษายน	๓๒.๐	๓๔.๕	๓๓.๓
พฤษภาคม	๒๙.๙	๓๕.๐	๓๓.๖
มิถุนายน	๓๑.๐	๓๓.๐	๓๑.๙
กรกฎาคม	๒๙.๗	๓๓.๒	๓๑.๓
สิงหาคม	๓๐.๕	๓๒.๓	๓๑.๖
กันยายน	๒๖.๒	๓๒.๒	๓๑.๐
ตุลาคม	๒๙.๕	๓๒.๐	๓๐.๘
พฤศจิกายน	-	-	-
ธันวาคม	-	-	-

ข้อมูลจากสถานีอุตุนิยมวิทยาระยอง ณ วันที่ ๑๑ ตุลาคม ๒๕๕๙

๑.๔ ลักษณะของดิน

เป็นการแสดงการใช้ที่ดินประเภทต่าง ๆ ในเขตเทศบาลพื้นที่ จำนวน ๙,๐๖๒.๕ ไร่ (๑๔.๕ ตารางกิโลเมตร)

ประมาณและขนาดพื้นที่โดยประมาณ

๑. พื้นที่พักอาศัย	๓,๐๗๔	ไร่
๒. พื้นที่พาณิชย์กรรม	๗๘๐	ไร่
๓. พื้นที่ตั้งหน่วยงานของรัฐ	๘๕	ไร่
๔. พื้นที่สวนสาธารณะ/นันทนาการ	๑๖๕.๕	ไร่
๕. พื้นที่เกษตรกรรม	๒,๓๖๕	ไร่
๖. พื้นที่อุตสาหกรรม	๕๐	ไร่
๗. พื้นที่ตั้งสถานการศึกษา	๙๖	ไร่
๘. พื้นที่ว่างเปล่า	๒,๔๔๗	ไร่

หมายเหตุ

ปัจจุบันเทศบาลตำบลเมืองแกลงอยู่ระหว่างขอความเห็นชอบการจัดทำผังเมืองแกลง ฉบับล่าสุด จากกรมโยธาธิการและผังเมือง กระทรวงมหาดไทย

๑.๕ ลักษณะของแหล่งน้ำ

มีแหล่งน้ำธรรมชาติไหลผ่าน ได้แก่ แม่น้ำประแส ซึ่งมีต้นกำเนิดจากเทือกเขาอ่างฤๅไน จังหวัดชลบุรี มีลักษณะเป็นน้ำจืดและน้ำกร่อย ไหลออกสู่อ่าวไทย บริเวณปากน้ำประแส และมีสระน้ำจืดขนาดใหญ่บริเวณสนามกีฬาและสวนสาธารณะเฉลิมพระเกียรติ ๘๐ พระพรรษา และ บริเวณศาลาแหลมท่าตะเคียน

๑.๖ ลักษณะของไม้และป่าไม้

ในเขตเทศบาลตำบลเมืองแกลง มีลักษณะเป็นป่าเบญจพรรณ และป่าชายเลนบริเวณริมแม่น้ำ ประแส เช่น ต้นโกกงาง และต้นแสม

๒.ด้านการเมืองการปกครอง

๒.๑ เขตการปกครอง

จำนวนชุมชนในเขตเทศบาลตำบลเมืองแกลง มีจำนวน ๑๓ ชุมชน คือ

หมู่ที่	ชื่อชุมชน	ชื่อประธานชุมชน
๑	ชุมชนแกลงแกลั่วกล้า	นายปรวีร์ วัฒนานุกิจ
๒	ชุมชนสุนทรโวหาร	นายอุระพงศ์ พูนสวัสดิ์พงศ์
๓	ชุมชนมาบใหญ่	นายธนนท์ชัย เพชรพาณิชย์
๔	ชุมชนสารนารถ	นายไกรวุฒิ สนทราพรพล
๕	ชุมชนหนองแดงโม	นางทัศนีย์ วิสุทธาธรรม
๖	ชุมชนหนองแหวน	นางสาวทัศนีย์ วงษ์จิราษฏร์
๗	ชุมชนโพธิ์ทอง	นายรุ่งโรจน์ พยอมหอม
๘	ชุมชนดอนมะกอก	นางจำรัส เจริญกิจ
๙	ชุมชนในยาง	นายอำนาจ เสนาะ
๑๐	ชุมชนแหลมยาง	นายบุญรอด ปองความดี
๑๑	ชุมชนหนองกระโดง	นายอุดม ชำนาญศิลป์
๑๒	ชุมชนหนองควายเขาหัก	นายสมปอง งามเสี้ยม
๑๓	ชุมชนพลงช้างเผือก	นางไทรงาม คงคางาม

๒.๒ การเลือกตั้ง

ตามพระราชบัญญัติเทศบาล พ.ศ.๒๔๙๖ และที่แก้ไขเพิ่มเติม (ฉบับที่ ๑๒) พ.ศ.๒๕๔๖ บทที่ ๑ สภาเทศบาล มาตรา ๑๕ สภาเทศบาลประกอบด้วยสมาชิกสภาเทศบาลซึ่งมาจากการเลือกตั้งโดยตรงของประชาชนตามกฎหมายว่าด้วยการเลือกตั้งสมาชิกสภาท้องถิ่นหรือผู้บริหารท้องถิ่น ตามจำนวน (๑) สภาเทศบาลตำบล ประกอบด้วยสมาชิกจำนวนสิบสองคน บทที่ ๒ นายกเทศมนตรี มาตรา ๔๘ ทวิ ให้เทศบาลมีนายกเทศมนตรีคนหนึ่งซึ่งมาจากการเลือกตั้งโดยตรงของประชาชนตามกฎหมายว่าด้วยการเลือกตั้งสมาชิกสภาท้องถิ่นหรือผู้บริหารท้องถิ่น

๓. ประชากร

๓.๑ ข้อมูลเกี่ยวกับจำนวนประชากร

ชุมชนในเขตเทศบาลมี จำนวน ๑๓ แห่ง จำนวนบ้าน ๑๐,๙๙๓ หลังคาเรือน จำนวนครัวเรือน ๓,๖๙๗ ครัวเรือน ประชากรในชุมชนรวม ๑๘,๑๕๔ คน ชาย ๘,๖๓๖ คน หญิง ๙,๕๑๘ คน (ข้อมูลจากงานทะเบียนราษฎร วันที่ ๒๘ ตุลาคม ๒๕๕๙)

นอกจากนี้ยังมีประชากรแฝงที่เข้ามาอยู่อาศัยในเขตเทศบาลและเข้ามาทำงาน โดยเฉพาะเข้ามารับจ้างโรงงานในเขตเทศบาล แต่ไม่ได้ย้ายทะเบียนบ้านเข้ามาอยู่ในเขตเทศบาล คาดการณ์ว่าไม่ต่ำกว่า ๓,๐๐๐ คน

รายการ	ปีปัจจุบัน (๒๕๕๙)	ปีที่แล้ว (๒๕๕๘)
ประชากรชาย (คน)	๘,๖๓๖	๘,๕๘๐
ประชากรหญิง (คน)	๙,๕๑๘	๙,๔๒๗
รวมประชากร (คน)	๑๘,๑๕๔	๑๘,๐๐๗

๓.๒ ช่วงอายุและจำนวนประชากร

กลุ่มอายุ (ปี)	ชาย	หญิง	รวม
น้อยกว่า ๑ ปี	๑๔๐	๑๓๐	๒๗๐
๑ - ๔	๔๔๖	๓๙๓	๘๓๙
๕ - ๙	๕๗๒	๕๔๐	๑,๑๑๒
๑๐ - ๑๔	๖๖๖	๕๓๑	๑,๑๙๗
๑๕ - ๑๙	๗๒๘	๖๔๘	๑,๓๗๖
๒๐ - ๒๔	๖๗๒	๖๙๒	๑,๓๖๔
๒๕ - ๒๙	๕๑๖	๕๙๖	๑,๑๑๒
๓๐ - ๓๔	๖๔๒	๗๐๐	๑,๓๔๒
๓๕ - ๓๙	๖๔๓	๖๖๔	๑,๓๐๗
๔๐ - ๔๔	๖๔๕	๘๑๕	๑,๔๖๐
๔๕ - ๔๙	๖๔๔	๗๕๕	๑,๓๙๙
๕๐ - ๕๔	๖๓๓	๗๔๑	๑,๓๗๔
๕๕ - ๕๙	๕๐๗	๖๖๗	๑,๑๗๔
๖๐ - ๖๔	๓๗๐	๔๙๕	๘๖๕
๖๕ - ๖๙	๒๒๘	๓๔๕	๕๗๓
๗๐ - ๗๔	๑๖๐	๒๑๔	๓๗๔
๗๕ - ๗๙	๑๑๔	๑๗๔	๒๘๘
๘๐ - ๘๔	๖๕	๑๒๙	๑๙๔
๘๕ ขึ้นไป	๕๓	๑๔๘	๑๖๕
รวม	๘,๔๓๔	๙,๓๗๗	๑๗,๘๑๑

(ข้อมูลของท้องถิ่นเทศบาลตำบลเมืองแกลง ณ เดือนตุลาคม ๒๕๕๙)

๔.สภาพทางสังคม

๔.๑ การศึกษา

สถาบันการศึกษาในสังกัดของเทศบาลมีอยู่ในความรับผิดชอบ จำนวน ๑ แห่ง มีสถาน
การศึกษาสังกัดสำนักงานเขตพื้นที่การศึกษาระยอง เขต ๒ จำนวน ๗ แห่ง และสถาบันการศึกษาเอกชน
จำนวน ๑ แห่ง ดังนี้

ลำดับ	สถานศึกษา	จำนวน ห้องเรียน	จำนวน นักเรียน	จำนวน ครู	รวม (ครู+ นักเรียน)	อัตราส่วน ครู:นักเรียน
๑.	โรงเรียนวัดโพธิ์ทอง	๘	๑๐๒	๖	๑๐๘	๑:๑๗
๒.	โรงเรียนวัดสารนารถธรรมาราม	๓๒	๑,๐๐๘	๔๐	๑,๐๔๘	๑:๒๕
๓.	โรงเรียนวัดพลงช้างเผือก	๔๙	๑,๙๓๔	๖๙	๒,๐๐๓	๑:๒๘
๔.	โรงเรียนแกลง “วิทยสถานาร”	๖๓	๒,๖๙๑	๑๑๑	๒,๘๐๒	๑:๒๔
๕.	โรงเรียนรุ่งนภาพิทยา	๕๙	๑,๔๓๔	๘๒	๑,๕๑๖	๑:๑๗
๖.	โรงเรียนอนุบาลหลานรัก	๑๘	๔๗๑	๓๖	๕๑๗	๑:๑๓
๗.	โรงเรียนอนุบาลจินดาวัฒน์	-	-	-	-	-
๘.	โรงเรียน “อยู่เมืองแกลงวิทยา” (สังกัดเทศบาล)	๘	๑๓๕	๑๓	๑๔๘	๑:๑๐
๙.	วิทยาลัยเทคโนโลยีอาเซียน บริหารธุรกิจ	๑๘	๕๗๙	๑๘	๕๙๗	๑:๓๒
	รวม	๒๕๕	๘,๓๕๔	๓๗๕	๘,๗๒๙	๑:๒๒

(สำรวจ ณ วันที่ ๑๐ ตุลาคม ๒๕๕๙)

๔.๒ กีฬา นันทนาการ/พักผ่อน

๑. สนามบาสเก็ตบอล	จำนวน	๒	สนาม
๒. สนามวอลเลย์บอล	จำนวน	๒	สนาม
๓. สนามฟุตบอล	จำนวน	๒	สนาม
๔. สนามฟุตบอล	จำนวน	๒	สนาม
๕. ลานกีฬาทั่วไป	จำนวน	๓	แห่ง
๖. สนามเซปักตะกร้อ	จำนวน	๓	สนาม
๗. สนามเปตอง	จำนวน	๑	สนาม
๘. อาคารเอนกประสงค์	จำนวน	๑	แห่ง

๔.๓ สาธารณสุข

- ๑. โรงพยาบาลแกลง จำนวน ๑ แห่ง
- ๒. ศูนย์บริการสาธารณสุข จำนวน ๑ แห่ง
- ๓. คลินิกเอกชน จำนวน ๑๖ แห่ง

๑. ศูนย์บริการสาธารณสุข เทศบาลตำบลเมืองแกลง

- ๑. จำนวนบุคลากร จำนวน ๕ คน
- ๒. ผู้มาใช้บริการ (ตุลาคม พ.ศ.๒๕๕๘-กันยายน ๒๕๕๙) ศูนย์บริการสาธารณสุข

จำนวนทั้งสิ้น ๔,๔๕๘ ราย คิดเป็นงบประมาณในการรักษาทั้งสิ้น - บาท

ประเภทการเจ็บป่วยที่เข้ารับการรักษาในศูนย์บริการสาธารณสุข

๑. โรคระบบต่อมไร้ท่อ	๕๓๔	คน
๒. โรคอุบัติเหตุ	๕๒๑	คน
๓. โรคระบบหายใจ	๔๖๙	คน
๔. โรคระบบไหลเวียน	๒๕๑	คน
๕. โรคระบบกล้ามเนื้อข้อ	๑๘๒	คน
๖. โรคระบบย่อย	๑๕๘	คน
๗. โรคผิวหนัง	๑๔๘	คน
๘. ระบบสืบพันธุ์ร่วมปัสสาวะ	๓๙	คน
๙. โรคเนื้องอก-มะเร็ง	๓๒	คน
๑๐. ระบบตา	๒๔	คน
๑๑. โรคติดเชื้อและปรสิต	๒๒	คน
๑๒. ระบบประสาท	๑๓	คน
๑๓. ระบบหู	๖	คน
๓. ศูนย์สาธารณสุขมูลฐานชุมชน	๑๒	แห่ง

๔.๔ อาชญากรรม

ตารางแสดงข้อมูลเกี่ยวกับอาชญากรรมที่เกิดขึ้นภายในอำเภอแกลง (พ.ศ.๒๕๕๗ - ๒๕๕๙)

ประเภทคดี	พ.ศ.๒๕๕๗			พ.ศ.๒๕๕๘			พ.ศ.๒๕๕๙		
	เกิด	จับ	ผู้ต้องหา	เกิด	จับ	ผู้ต้องหา	เกิด	จับ	ผู้ต้องหา
คดีอุกฉกรรจ์/สะเทือนขวัญ	-	-	-	๒	๒	๓	๒	๑	๔
คดีประทุษร้ายต่อชีวิต/ร่างกาย	๒๒	-	-	๙	-	-	๗	-	-
คดีที่น่าสนใจ	๑๘	-	-	๑๙	-	-	๑๘	-	-
คดีที่รัฐเป็นผู้เสียหาย	๓๓	๓๓	-	๒๑	๒๑	-	๓๒	๓๒	-
รวม	๗๓	๓๓	-	๕๑	๒๓	๓	๕๙	๓๓	๔

๔.๕ ยาเสพติด

ตารางแสดงข้อมูลเกี่ยวกับยาเสพติดที่เกิดขึ้นภายในอำเภอแกลง (พ.ศ.๒๕๕๗ - ๒๕๕๙)

ประเภทคดี	พ.ศ.๒๕๕๗			พ.ศ.๒๕๕๘			พ.ศ.๒๕๕๙		
	เกิด	จับ	ผู้ต้องหา	เกิด	จับ	ผู้ต้องหา	เกิด	จับ	ผู้ต้องหา
คดียาเสพติด	๒๔๒	๒๔๒	๒๔๒	๒๓๒	๒๓๒	๒๓๒	๑๔๕	๑๔๕	๑๔๕
รวม	๒๔๒	๒๔๒	๒๔๒	๒๓๒	๒๓๒	๒๓๒	๑๔๕	๑๔๕	๑๔๕

ข้อมูลจาก สถานีตำรวจภูธรแกลง ณ เดือนตุลาคม ๒๕๕๙

๔.๖ การสังคมสงเคราะห์

เทศบาลตำบลเมืองแกลงให้ความสำคัญกับการสังคมสงเคราะห์ ให้ครอบคลุมเต็มพื้นที่โดยมีผู้สูงอายุที่มีสิทธิรับเบี้ยยังชีพ จำนวน ๒,๑๗๒ คน เบี้ยยังชีพคนพิการ จำนวน ๒๕๖ คน และเบี้ยยังชีพผู้ป่วยเอดส์ จำนวน ๓๒ คน

๕.ระบบบริการพื้นฐาน

๕.๑ การจราจร

ถนนภายในเขตเทศบาลมีถนนทั้งสิ้น จำนวน ๑๘๕ สาย
เป็นถนนแอสฟัลท์ติก จำนวน ๑๐๐ สาย ระยะทาง ๓๐.๗๘๒ กม.
เป็นถนน ค.ส.ล. จำนวน ๘๒ สาย ระยะทาง ๒๙.๒๓๘ กม.
และเป็นถนนลูกรัง จำนวน ๓ สาย ระยะทาง ๑.๕๐๔ กม.
ความยาวประมาณ ระยะทาง ๖๑.๕๒๔ กม.

๕.๒ การไฟฟ้า

ไฟฟ้าส่องสว่างสาธารณะในเขตเทศบาล ครอบคลุมพื้นที่โดยรวมภายในเขตเทศบาล มีสภาพการใช้งานที่ปกติสมบูรณ์ ๙๐% อยู่ในระหว่างซ่อมบำรุง ๑๐% ของปริมาณดวงโคมทั้งหมด จำนวน ๓,๔๐๐ โคม

๕.๓ การประปา

เทศบาลตำบลเมืองแกลง มีหน่วยงานที่รับผิดชอบ คือกองการประปา ปัจจุบันมีผู้ขอใช้น้ำทั้งหมด จำนวน ๖,๒๐๐ ครั้วเรือน (ข้อมูล ณ วันที่ ๑๑ ตุลาคม ๒๕๕๙)

- ปริมาณน้ำประปาที่ผลิตได้ประมาณ ๙,๖๘๐ ลูกบาศก์เมตรต่อวัน
- ปริมาณน้ำประปาที่ผลิตได้ประมาณ ๒๙๐,๔๐๐ ลูกบาศก์เมตรต่อเดือน
- ปริมาณน้ำประปาที่ใช้เฉลี่ยประมาณ ๔,๖๐๐ ลูกบาศก์เมตรต่อวัน
- เฉลี่ยปริมาณที่ใช้น้ำประปาต่อคนประมาณ ๒๕๐ ลิตรต่อคนต่อวัน

๕.๔ โทรศัพท์

ระบบโทรศัพท์พื้นฐานที่ให้บริการในเขตเทศบาลฯ ได้แก่ บริษัท ทีโอที จำกัด (มหาชน) สาขาแกลง ซึ่งให้บริการโทรศัพท์พื้นฐานประจำที่ ในเขตเทศบาลตำบลเมืองแกลง จำนวนลูกค้าในเขตเทศบาล จำนวน ๒,๐๐๐ ราย (จำนวนโดยประมาณ ณ วันที่ ๓๐ กันยายน ๒๕๕๙)
(ข้อมูลจากบริษัท ทีโอที จำกัด (มหาชน) สาขาแกลง)

๕.๕ ไปรษณีย์หรือการสื่อสารหรือการขนส่ง และวัสดุ ครุภัณฑ์

ประเภทของบริการ ประกอบด้วย

๑. ไปรษณีย์ภัณฑ์

๒. ไปรษณีย์ภัณฑ์มีหลักฐาน

๓. ไปรษณีย์ด่วนพิเศษ

๔. พัสดุไปรษณีย์

๕. Logispost

จำนวนผู้มาใช้บริการ ๔๐ ครั้ง/เดือน

(ข้อมูลจากที่ทำการไปรษณีย์ ปี ก.ย.๕๘-ต.ค.๕๙ เมื่อวันที่ ๑๓ ตุลาคม ๒๕๕๙)

๖.ระบบเศรษฐกิจ

๖.๑ การเกษตร

มีพื้นที่ทำนา จำนวน ๑๘ ไร่ พื้นที่ทำสวนยางและสวนผลไม้ จำนวน ๑,๔๒๘ ไร่ และที่เหลื่อประกอบอาชีพส่วนตัวและรับจ้าง มีพืชที่สำคัญ ได้แก่ สวนผลไม้ เช่น ลองกอง, ทุเรียน, เงาะ, มังคุด จำนวน ๒๐๙ ไร่ยางพารารวมทั้งสิ้น ๑๓ ชุมชน จำนวน ๑,๒๑๙ ไร่

หมายเหตุ : ข้อมูล จากแผนพัฒนาเศรษฐกิจพอเพียงท้องถิ่น (การเกษตรและแหล่งน้ำ)

๖.๒ การประมง

- ประมงน้ำเค็ม , ประมงน้ำจืด , ประมงน้ำกร่อย

ข้อมูลการเพาะเลี้ยงกุ้งก้ามแดง ต.ทางเกวียน จำนวน ๑๐ ราย พื้นที่เลี้ยง ๔๓๙ ตารางเมตร จำนวนกุ้ง ๑,๒๗๐ ตัว ต.วังหว่า ๒ ราย พื้นที่เลี้ยง ๒๐๗.๕ ตารางเมตร จำนวนกุ้ง ๕๕๐ ตัว บ่อเป็นบ่อพลาสติกพีอี บ่อคอนกรีต กระบะปูน กาละมังฟิวเจอร์บอร์ด

(ข้อมูลจากประมงอำเภอแกลง เมื่อวันที่ ๒๑ ตุลาคม ๒๕๕๙)

๖.๓ การปศุสัตว์

เทศบาลตำบลเมืองแกลงเรามีการเลี้ยงสุกร เลี้ยงโคนเนื้อ เลี้ยงไก่ , เป็ด , นก , กุ้ง ฯลฯ และมีเทศบาลตำบลเมืองแกลงการควบคุมการเลี้ยงและปล่อยสัตว์ พ.ศ.๒๕๔๑

๖.๔ การบริการ

แสดงประเภทและจำนวนสถานประกอบการด้านการพาณิชย์กรรมและการบริการ

๑. ด้านการพาณิชย์กรรมและบริการ

แสดงประเภทและจำนวนสถานประกอบการด้านการพาณิชย์กรรมและการบริการ

๑) สถานีบริการน้ำมันในเขตเทศบาล	๕	แห่ง
๒) ศูนย์การค้า/ห้างสรรพสินค้า	๓	แห่ง
๓) ตลาดสด	๓	แห่ง
๔) การประปาของเทศบาล	๒	แห่ง
๕) สถานธนาฑูบาลของเทศบาล ๑ แห่ง และเอกชน ๑ แห่ง	๒	แห่ง
๖) โรงฆ่าสัตว์ของเทศบาล	๑	แห่ง
๗) โรงแรม	๒	แห่ง

๘) ธนาคาร	๑๒	แห่ง
๙) โรงภาพยนตร์	๑	แห่ง
๑๐) สถานที่จำหน่ายอาหารตาม พ.ร.บ.สาธารณสุข ประมาณ	๕๑๙	แห่ง
๑๑) โรงงาน	๗	แห่ง

๖.๕ การท่องเที่ยว

เทศบาลตำบลเมืองแกลง มีแหล่งท่องเที่ยวทางศิลปะ วัฒนธรรม ได้แก่ วัดสารนารถธรรมาราม แหล่งท่องเที่ยวเชิงนิเวศน์ ได้แก่ แม่น้ำประแส เรือรบแพริมน้ำโฮมสเตย์ และเป็นทางผ่านของการเดินทางไปท่องเที่ยว คือ ถนนสายเขาหิน – น้ำใสไปอุทยานแห่งชาติเขาชะเมา ถนนสายสามแยกประแสร์ – ชุมชุมสูง ไปอ่างเก็บน้ำเขาจุ๊ก และถนนทางหลวงแผ่นดินหมายเลข ๓ (สุขุมวิท) ไปท่องเที่ยวยังจังหวัดจันทบุรี ตราด และชลบุรี

๖.๖ อุตสาหกรรม

ในเขตพื้นที่เทศบาลตำบลเมืองแกลง มีโรงงานอุตสาหกรรม เช่น โรงงานแปรรูปไม้ยางพารา , โรงงานแปรรูปผลิตภัณฑ์น้ำยางพารา , โรงงานผลิตเฟอร์นิเจอร์ต่างๆ

๖.๗ การพาณิชย์และกลุ่มอาชีพ

๑. กลุ่ม/ชมรม

๑. ชมรมแอโรบิคเทศบาล
๒. ชมรมแอโรบิคเพื่อสุขภาพ
๓. ชมรมแอโรบิคลานกีฬาสุนทรโวหาร
๔. ชมรมเซปักตะกร้อสามย่าน
๕. ชมรมฟุตบอล ๓๐ อีฟ แกลง
๖. ชมรมฟุตบอลเพื่อสุขภาพ (ร.พ.แกลง)
๗. ชมรมฟุตบอลกีฬาโพธิ์ทองสัมพันธ์
๘. ชมรมสืบสานศิลปะมวยไทย
๙. ชมรมบาสเก็ตบอล
๑๐. ชมรมขี่จักรยานเพื่อสุขภาพ อ.แกลง
๑๑. ชมรมแบดมินตัน
๑๒. ชมรมออกกำลังกายยืดเส้นเพื่อสุขภาพ
๑๓. ชมรมร้านอาหารเครื่องต้ม-แกงลอย
๑๔. ชมรมช่างตัดผม-เสริมสวย
๑๕. กลุ่มอาสาสมัครสาธารณสุข (อสม.)
๑๖. ชมรมผู้สูงอายุเทศบาลตำบลเมืองแกลง

๒. กองทุนต่างๆ

๑. กองทุนพัฒนาบทบาทสตรีเทศบาลตำบลเมืองแกลง
๒. กองทุนหมู่บ้าน

๓. สมาคม

๑. สมาคมฉาบปูนกิจสงเคราะห์ ธกส. อ.แกลง
๒. สมาคมลูกเสือชาวบ้าน

๓. สมาคมฉาปนกิจสงเคราะห์สภกรรมการเกษตรเมืองแก่งจ้ำกั๊ด
๔. สมาคมฉาปนกิจสงเคราะห์อาสาสมัครสาธารณสุข อ.แก่ง
๕. สมาคมพุทธศาสตร์สงเคราะห์
๖. สมาคมพุทธประชาชนุเคราะห์ (กุยอิงเกาะ)

๖.๘ แรงงาน

ประชากรส่วนใหญ่ประมาณร้อยละ ๘๐ ประกอบอาชีพค้าขายและมีการ ทำการเกษตรกรรม ได้แก่ ทำนา ทำสวนผลไม้ ปลูกยางพารา และประกอบอาชีพส่วนตัวและรับจ้าง

๗.เศรษฐกิจพอเพียงท้องถิ่น (ด้านการเกษตรและแหล่งน้ำ)

๗.๑ ข้อมูลพื้นฐานของชุมชน

มีจำนวน ๑๓ ชุมชน และมีข้อมูลพื้นฐานแต่ละชุมชนดังนี้

- จำนวนประชากรแยกตามสถานภาพผู้อาศัย

หมู่ที่	ชื่อหมู่บ้าน	ประชากร		รวม
		ชาย	หญิง	
	ไม่กำหนดชุมชน	๑๑๐	๑๑๙	๒๒๙
๑	ชุมชนแก่งแกลัวกล้า	๑,๐๑๒	๑,๐๙๔	๒,๑๐๖
๒	ชุมชนสุนทรโวหาร	๑,๑๐๔	๑,๒๒๕	๒,๓๒๙
๓	ชุมชนมาบใหญ่	๓๖๐	๔๐๒	๗๖๒
๔	ชุมชนสารนารถ	๔๒๘	๔๕๗	๘๘๕
๕	ชุมชนหนองแดงโม	๗๙๓	๙๑๑	๑,๗๐๔
๖	ชุมชนหนองแหวน	๕๖๒	๕๕๗	๑,๑๑๙
๗	ชุมชนโพธิ์ทอง	๗๗๗	๘๒๕	๑,๖๐๒
๘	ชุมชนดอนมะกอก	๒๖๘	๒๙๔	๕๖๒
๙	ชุมชนโนยาง	๔๐๑	๔๗๕	๘๗๖
๑๐	ชุมชนแหลมยาง	๒๕๒	๒๘๒	๕๓๔
๑๑	ชุมชนหนองกระโดง	๘๕๖	๙๖๓	๑,๘๑๙
๑๒	ชุมชนหนองควายเขาหัก	๗๔๒	๘๕๙	๑,๖๐๑
๑๓	ชุมชนพลงช้างเผือก	๙๗๑	๑,๐๕๕	๒,๐๒๖
	รวม	๘,๖๓๖	๙,๕๑๘	๑๘,๑๕๔

(ข้อมูลจำนวนประชากรและบ้าน จากสำนักบริหารการทะเบียน กรมการปกครอง ณ ตุลาคม ๒๕๕๙)

๗.๒ ข้อมูลด้านการเกษตร

มีการเพาะปลูกทำการเกษตร ได้แก่ การทำสวนผลไม้ สวนยางพารา ทำนา และปลูกผักสวนครัว

๗.๓ ข้อมูลด้านแหล่งน้ำการเกษตร

แหล่งน้ำธรรมชาติไหลผ่าน ได้แก่ แม่น้ำประแส

๗.๔ ข้อมูลด้านแหล่งน้ำกิน น้ำใช้ (หรือน้ำเพื่อการอุปโภค บริโภค)

เทศบาลตำบลเมืองแกลงมีแม่น้ำประแสในการผลิตน้ำประปาเพื่อใช้ในการอุปโภค บริโภค และเป็นประปาที่อยู่ในความรับผิดชอบของเทศบาลตำบลเมืองแกลง ปัจจุบันมีผู้ขอใช้น้ำทั้งหมด จำนวน ๖,๒๐๐ครัวเรือน

๒. ด้านเกษตรกรรม พ.ศ.๒๕๕๙

- ๑) พื้นที่ทำนา จำนวน ๑๘ ไร่
๒) พื้นที่ทำสวนยางและสวนผลไม้ จำนวน ๑,๔๒๘ ไร่
พืชที่สำคัญ ได้แก่

- ๑) สวนผลไม้ เช่น ลองกอง, ทุเรียน, เงาะ, มังคุด รวมจำนวนทั้งสิ้น ๑๓ ชุมชน
จำนวน ๒๐๙ ไร่
๒) ยางพารารวมทั้งสิ้น ๑๓ ชุมชน จำนวน ๑,๒๑๙ ไร่

หมายเหตุ ข้อมูล จากแผนพัฒนาเศรษฐกิจพอเพียงท้องถิ่น (การเกษตรและแหล่งน้ำ)

๘.ศาสนา ประเพณี วัฒนธรรม

๘.๑ การนับถือศาสนา

ประชาชนส่วนใหญ่ นับถือศาสนาพุทธประมาณร้อยละ ๙๐ ศาสนาอื่นๆ ประมาณร้อยละ ๑๐ มีวัดที่อยู่ในเขตเทศบาล จำนวน ๓ แห่ง

- วัดสารนารถธรรมาราม นิกายธรรมยุต
- วัดโพธิ์ทองพุทธาราม นิกายมหานิกาย
- วัดพลงข้างเผือก นิกายมหานิกาย

- วัดโพธิ์ทองพุทธาราม

วัดโพธิ์ทองพุทธารามนี้ เป็นวัดเก่าแก่สืบเนื่องมาแต่โบราณกาล โดยไม่ทราบว่าผู้ใดเป็นผู้สร้าง และสร้างในสมัยใดไม่ปรากฏหลักฐาน ในวิหารเก่าแก่ที่สุดของวัดมีพระพุทธรูปสัมฤทธิ์ปางสะดุ้งมาร ๑ องค์ สร้างในปี พ.ศ.๒๓๑๐ ซึ่งเป็นปีแรกที่เราเสียกรุงครั้งที่ ๒ มีชื่อว่าพระพุทธรูปโรจนฤทธิ์ และมีปรากฏในพงศาวดารพระเจ้าตากสิน ในช่วงที่พระเจ้าตากสินยึดเมืองแกลง ได้รู้จักใกล้ชิดกับพระสงฆ์รูปหนึ่งชื่อ พระโพธิวงศ์(ชื่น) เป็นเจ้าอาวาสวัดโพธิ์ทอง ท่านเป็นพระที่รอบรู้ในเรื่องของพระไตรปิฎกอย่างแตกฉานอีกด้วยแล้วท่านก็ได้อำนวยความสะดวกให้กับกองทัพของพระเจ้าตาก และภายในวัดยังมีอุโบสถเก่าซึ่งเป็นรูปลักษณะของลวดลายเฉพาะตัวที่สร้างไว้แต่เมื่อปี พ.ศ.๒๔๖๔ และพระพุทธรูปปางสะดุ้งมารประดิษฐานเป็นพระประธานปรากฏอยู่ในอุโบสถหลังเก่า วัดโพธิ์ทองพุทธารามถือว่าเป็นวัดแรกในอำเภอแกลงที่มีชื่อเสียงทางด้านการจัดการศึกษามาแต่อดีต ในอดีตชาวบ้านเคยเรียกวัดนี้ว่า วัดบ้านหนทางเกวียน ต่อมาภายหลังมีการย้ายที่ตั้งวัดมาอยู่บริเวณวัดโพธิ์ทองปัจจุบันและมีการเรียกขานชื่อวัดใหม่ว่า วัดโพธิ์ทอง สืบเนื่องจากมีต้นโพธิ์อายุนับร้อยกว่าปีอยู่บริเวณทางเข้าวัด จนปัจจุบันเรียกขานกันว่า วัดโพธิ์ทองพุทธาราม

- วัดพลงข้างเผือก

ประมาณปี ๒๔๒๗ นายลบ นางหลง (ต้นตระกูลเจริญรวย) ได้บริจาคที่ดินร่วมกับชาวบ้านพลงข้างเผือกสร้างวัดขึ้น เรียกชื่อวัดตามชื่อหมู่บ้านว่า วัดพลงนางข้างเผือก มีประวัติเล่ากันว่า เดิมเป็นป่าใหญ่เป็นทุ่งนา และบางส่วนเป็นป่าพลู มีพืชชนิดหนึ่งชื่อว่าพลง เป็นพืชประเภทหญ้า มีลำต้นคล้าย กก มีข้างเพศเมียเชือกหนึ่ง ลงมาที่พลงนี้แล้วติดหล่มถอนตัวไม่ขึ้นจนถึงแก่ความตาย ชาวบ้านจึงเรียกบริเวณนี้ว่า

พลงเผือก ต่อมาเห็นว่าไม่สุภาพจึงเปลี่ยนชื่อใหม่ว่า พลงนางข้างเผือก ต่อมาคำว่านางได้กร่อนหายไปเหลือเพียง พลงข้างเผือก จนถึงปัจจุบัน พระราชอริยคุณาธาร (หล้า ยั่งยืน) เป็นผู้ริเริ่มสร้างวัดนี้ในราวปลายรัชสมัยพระเจ้าอยู่หัวรัชกาลที่ ๕ วัดพลงข้างเผือกถือว่าเป็นวัดที่มีชื่อเสียงทางการศึกษามานานเพราะมีโรงเรียนมัธยมประจำอำเภอตั้งอยู่ คือ โรงเรียนแก่ง “วิทยสถาวร” วัดพลงข้างเผือกยังมีพระพุทธรูปปั้นปางมารวิชัย หน้าตักกว้าง ๑.๘๕ เมตร ประดิษฐานเป็นพระประธานประจำอุโบสถหลังเก่า สร้างในปี พ.ศ.๒๔๗๒ มีชื่อว่า พระพุทธกาฬากา มหาสุวรรณโณภาส ธรรมนาสพิตฺร

- วัดสารนารถธรรมาราม

วัดสารนารถธรรมารามสร้างขึ้นโดยท่านเจ้าคุณมหารัชชมังคลาจารย์ ท่านเป็นเจ้าอาวาสอยู่ที่วัดสัมพันธวงศ์ กรุงเทพมหานคร เดิมท่านเป็นคนปากน้ำประแส การสร้างวัดเริ่มในปี พ.ศ.๒๔๘๗ มีพระประธานประจำมหาอุโบสถนั่งปางสมาธิ เป็นพระพุทธรูปขนาดกลางประดับด้วยซุ้มเรือนแก้ว ด้านบนครอบด้วยนพปฎลเศวตฉัตรพระราชทาน และมีอัครสาวก ประกอบด้านซ้าย-ขวา จำลองมาจากพระพุทธรูปชินราช จังหวัดพิษณุโลก การหล่อพระได้ทำการหล่อถึง ๒ ครั้ง ๒ หน ยังไม่สำเร็จจน แม้ซุ้มเรือน โตงบุญเต็ม ซึ่งเป็นศิษย์ของท่านเจ้าคุณมหารัชชมังคลาจารย์ เป็นผู้ที่มีวาจาศักดิ์สิทธิ์ มาช่วยหล่อจนสำเร็จในครั้งที่ ๓ โดยมีชื่อพระประธานที่ยาวที่สุดในโลก ได้มีชื่อว่า “พระพุทโธภาส ชินราชจอมมุนี ประเสริฐศรีสารสิทธิ์ มเหศักดิ์อัคคฤทธิ กรุณามหาศาล สุกัลลักษณ์เจริญจิต สุกุมิตรพิชิตมาร อิทธิพลมงคลการ ประสาธน์สุขทุกขกษัย สุทธิญาณอุดมเดช โลกเชษฐอำนาจชัย เกษมสันต์นิราศภัย บรมนารถศาสดา” โดยสมเด็จพระนางเจ้ารำไพพรรณี ได้เสด็จพระราชดำเนินมายกนพปฎลเศวตฉัตร ถวายพระประธาน วัดสารนารถธรรมารามถือเป็นวัดที่สวยงามที่สุดอันดับที่ ๒ ลองมาจากวัดหลวงพ่อโสธร จ.ฉะเชิงเทรา

๘.๒ ประเพณีและงานประจำปี

๑. จัดงานประเพณีงานบุญกลางบ้าน (ทำบุญศาลาตันโพธิ์) จัดในประมาณเดือนมีนาคม-เมษายน ของทุกๆปี กิจกรรมการจัดงานบริเวณศาลาตันโพธิ์ ถนนสุนทรโวหาร ซอย ๕ และบริเวณใกล้เคียง โดยกิจกรรมทำบุญเลี้ยงพระภิกษุสงฆ์ และจัดมหรสพสมโภชน์ตลอด ๕-๗ วัน เผยแพร่ข้อมูลองค์ความรู้ท้องถิ่น เพื่อเป็นการส่งเสริมสนับสนุนอนุรักษ์ศิลปวัฒนธรรมประเพณีท้องถิ่น และเกิดความรักและห่วงแหนท้องถิ่นของตนเอง

๒. งานประเพณีทำบุญตักบาตรเทโว สถานที่จัดบริเวณตลาดอำเภอแก่ง (ตลาดสามย่าน) จัดขึ้นในวันแรม ๑ ค่ำ เดือน ๑๑ หลังวันออกพรรษา ๑ วัน โดยจัดให้มีขบวนแห่นางฟ้า เทวดา ตามด้วยขบวนพระสงฆ์ออกเดินตักบาตรข้าวสารอาหารแห้งปิดท้ายด้วยขบวนเปรต ซึ่งชาวบ้านจะใส่เหรียญบาทหรือธนบัตรตามแต่จิตศรัทธา ซึ่งเมื่อทำบุญแล้วจะต้องทำทาน

๓. จัดประเพณีลอยกระทง จัดงานในวันขึ้น ๑๕ ค่ำ เดือน ๑๒ ของทุกปี โดยกำหนดการจัดงาน จำนวน ๒ วัน เพื่อเป็นการระลึกคุณพระแม่คงคาที่ให้อุปโภคและบริโภค และจัดงานมหรสพสมโภชน์ มีการประกวดหนูน้อยนพมาศ นางนพมาศ ประกวดกระทง

๔. จัดงานวันประเพณีวันสงกรานต์และวันผู้สูงอายุแห่งชาติ ซึ่งถือว่าเป็นวันปีใหม่ของคนไทยในสมัยโบราณ จัดงานในวันที่ ๑๓ - ๑๔ เมษายน ของทุกปี กิจกรรม จัดทำบุญเลี้ยงพระในช่วงเช้า ตรวจสุขภาพผู้สูงอายุ จัดขบวนแห่สงกรานต์ และชุมชนต่าง ๆ ทำพิธีรดน้ำดำหัวผู้สูงอายุ และจัดการแข่งขันกีฬาพื้นบ้าน

๕. งานประเพณีตักบาตรข้าวสารอาหารแห้งระหว่างเช้าพรรษา ระหว่างช่วงเช้าพรรษา ประมาณเดือนกรกฎาคม-ตุลาคม ของทุกปี กิจกรรมจัดพิธีตักบาตรข้าวสารอาหารแห้งรอบตลาดสามย่าน จำนวน ๓ ครั้ง

๖. จัดงานประเพณีตักบาตรข้าวสารอาหารแห้งในเทศกาลขึ้นปีใหม่ จัดในประมาณเดือน มกราคม ของทุกปี กิจกรรม จัดงานบริเวณสี่แยกป้ายห้าใจ ตักบาตรข้าวสารอาหารแห้งแด่พระภิกษุสงฆ์และขอพรจากผู้ใหญ่

๗. จัดงานประเพณีแห่เทียนเข้าพรรษา ประมาณเดือนกรกฎาคม กิจกรรม จัดหาเทียนมอบให้ชุมชนเพื่อร่วมขบวนแห่เทียนเข้าพรรษาและนำเทียนไปถวายวัดต่าง ๆ ในเขตเทศบาล

๘.๓ ภาษาถิ่น คือ ภาษาถิ่นระยอง น้ำเสียงเหน่อ

๘.๔ สินค้าพื้นเมืองและของที่ระลึก

สินค้าพื้นเมืองและของที่ระลึกที่โดดเด่น คือ

ผลไม้แปรรูป เช่น ทุเรียนทอด ทุเรียนกวน ขนุนทอด เป็นต้น และมีการนำไม้ยางพารามาผลิตเป็นเฟอร์นิเจอร์

๙. ทรัพยากรธรรมชาติ

๙.๑ น้ำ

แหล่งน้ำธรรมชาติ

คลองประแส ๑ สาย

แหล่งน้ำที่สร้างขึ้น

ระบบประปาของเทศบาลตำบลเมืองแกลง ๒ แห่ง

สระน้ำ ๒ แห่ง คือ บริเวณสนามกีฬาและแหลมท่าตะเคียน

๙.๒ ป่าไม้

เป็นป่าเบญจพรรณและป่าชายเลนบริเวณริมแม่น้ำประแส เช่น ต้นโกกง และต้นแสม

๙.๓ คุณภาพของทรัพยากรธรรมชาติ

เทศบาลตำบลเมืองแกลง โดยรวมมีคุณภาพอยู่ในเกณฑ์ดี อุดมสมบูรณ์ และเทศบาลให้ความสำคัญในการดูแลรักษาทรัพยากรธรรมชาติและสิ่งแวดล้อม ซึ่งแม่น้ำประแสใสสะอาดดี สามารถใช้เป็นแหล่งอนุบาลสัตว์น้ำได้ และก็อุดมสมบูรณ์ทำการเพาะปลูกเกษตรกรรมได้ผลผลิตดี

๑๐. การป้องกันอัคคีภัย

๑ สถิติเพลิงไหม้ในรอบปี (๑ ม.ค. - ๓๑ ต.ค.) จำนวน ๔๐ ครั้ง (เพลิงไหม้หญ้า)

(เกิดขึ้นในเขตเทศบาล ๔๐ ครั้ง นอกเขตเทศบาล - ครั้ง)

๒ ความสูญเสียชีวิตและทรัพย์สินจากเหตุเพลิงไหม้ในรอบปีที่ผ่านมา ชีวิต - คน

บาดเจ็บ - คน ทรัพย์สินมูลค่า - บาท

๓ รถยนต์ดับเพลิง จำนวน ๒ คัน (แยกตามขนาดความจุ้น้ำ)

ก. คันที่ ๑ จุ้น้ำได้ ๒ ลบ.ม. ซื้อเมื่อ พ.ศ. ๒๕๒๕ ราคา ๙๙๘,๖๐๐ บาท

ข. คันที่ ๓ จุ้น้ำได้ ๒ ลบ.ม. ซื้อเมื่อ พ.ศ. ๒๕๓๖ ราคา ๑,๒๓๑,๐๐๐ บาท

๔ รถบรรทุกน้ำ จำนวน ๓ คัน แยกเป็น (แยกตามขนาดจุ้น้ำ)

- ก. คันที่ ๑ จุน้ำได้ ๑๕ ลบ.ม. ชื่อเมื่อ พ.ศ.๒๕๓๔ ราคา ๑,๘๒๐,๐๐๐ บาท
 ข. คันที่ ๒ จุน้ำได้ ๕ ลบ.ม. ชื่อเมื่อ พ.ศ.๒๕๓๕ ราคา ๙๘๗,๗๗๗ บาท
 ค. คันที่ ๓ จุน้ำได้ ๖ ลบ.ม. ชื่อเมื่อ พ.ศ.๒๕๔๒ ราคา ๑,๕๙๕,๐๐๐ บาท
 ๕ เครื่องดับเพลิงชนิดหาคาบหมาม จำนวน ๓ เครื่อง
 ๖ พนักงานดับเพลิง จำนวน ๒๐ คน
 ๗ อาสาสมัครป้องกันและบรรเทาสาธารณภัย จำนวน ๑๒๐ คน
 ๘ การฝึกซ้อมบรรเทาสาธารณภัยปีที่ผ่านมา จำนวน - ครั้ง
 ๙ อื่นๆ

๑๐.๑. การรักษาความมั่นคงและความสงบสุขของประชาชน

งานรักษาความสงบเรียบร้อยและความมั่นคงของเทศบาลตำบลเมืองแกลง

สำหรับเทศบาลตำบลเมืองแกลง มีเจ้าหน้าที่เทศกิจ มีอัตรากำลังเจ้าหน้าที่ ๓ คน ชุดปฏิบัติงานเทศกิจ แบ่งเจ้าหน้าที่ออกปฏิบัติงาน โดยออกตรวจความเป็นระเบียบเรียบร้อย ของผู้ประกอบการค้าหาบเร่แผงลอย เป็นประจำทุกวันออกตรวจผู้ประกอบการตามถนนสายต่างๆ ในเทศบาลและตรอกซอย ใน ๑๓ ชุมชน เพื่อตรวจดูความเรียบร้อย

ชุดปฏิบัติงานเทศกิจได้ช่วยอำนวยความสะดวกในด้านการจราจร บริเวณถนนที่มีประชาชนสัญจรไปมา พลุกพล่าน เช่น ช่วงเช้า - ช่วงเย็น ดูแลการจราจรตามแยกต่างๆ เวลาเลิกเรียนของนักเรียนโรงเรียนต่างๆ ชุดเทศกิจปฏิบัติงานจราจรร่วมกับตำรวจเพื่อให้ความปลอดภัยแก่ผู้ใช้รถใช้ถนนทั่วไป

นอกจากนี้ยังมีกำลังจากเจ้าหน้าที่ของรัฐแล้วเทศบาลได้จัดให้มีกลุ่มราษฎรอาสาสมัครในรูปแบบต่าง ๆ เพื่อเข้ามามีส่วนร่วมในการระมัดระวังและป้องกันตนเอง เช่น คณะกรรมการยามท้องถิ่น,อปพร.

๑๑. ด้านการจัดการขยะ

๑. ขยะ

- ๑) ปริมาณขยะ ๕๐ ตัน/วัน
- ๒) รถยนต์ที่ใช้เก็บขยะ รวม ๖ คัน ขนาด ๖ ล้อ ๕ คัน และขนาด ๔ ล้อ ๒ คัน
- ๓) ที่ดินสำหรับกำจัดขยะที่กำลังใช้ จำนวน ๘๘ ไร่ ตั้งอยู่ที่บ้านห้วยหิน
- ห่างจากเขตท้องถิ่น เป็นระยะทาง ๑๘ กม.

๒. ให้บริการกับองค์กรปกครองส่วนท้องถิ่นบริเวณใกล้เคียง จำนวน ๙ แห่ง บริษัทเอกชน จำนวน ๘ แห่ง ดังนี้

หน่วยงานในท้องถิ่น

- ๑) เทศบาลตำบลบ้านนา
- ๒) เทศบาลตำบลชำฉ้อ
- ๓) เทศบาลตำบลทุ่งควายกิน
- ๔) เทศบาลตำบลปากน้ำประแส
- ๕) องค์การบริหารส่วนตำบลวังหว่า
- ๖) องค์การบริหารส่วนตำบลทุ่งควายกิน
- ๗) องค์การบริหารส่วนตำบลน้ำเป็น

- ๘) องค์การบริหารส่วนตำบลคลองปูน
- ๙) องค์การบริหารส่วนตำบลเขาชะเมา

หน่วยงานเอกชน

- ๑) บริษัท เอพินาอุตสาหกรรมการ จำกัด
- ๒) บริษัท โกรเฮ่ สยาม จำกัด
- ๓) บริษัท แกรนด์รับเบอร์ จำกัด
- ๔) บริษัทเจริญโภคภัณฑ์
- ๕) บริษัททองไทย
- ๖) บริษัทเอดี ดี เลเทอร์
- ๗) บริษัทพาราอีสเทริน อีรด์สตรี จำกัด
- ๘) โพลีทองค้าของเก่า

๑๒. ข้อมูลเกี่ยวกับศักยภาพของท้องถิ่น

๑. โครงสร้างและอำนาจหน้าที่ราชการของเทศบาล

การแบ่งส่วนบริหารงานราชการของเทศบาลตำบลเมืองแกลง

โครงสร้างหรือการแบ่งส่วนบริหารของเทศบาล ประกอบด้วย ๒ ฝ่าย คือ สภาเทศบาล เป็นฝ่ายนิติบัญญัติ และมีฝ่ายบริหารประกอบด้วย นายกเทศมนตรี รองนายกเทศมนตรี ที่ปรึกษา นายกเทศมนตรี และเลขานุการ รวมเรียกว่า คณะผู้บริหาร โดยนายกเทศมนตรี และสมาชิกสภาเทศบาล มาจากการเลือกตั้งโดยตรง ส่วนรองนายกเทศมนตรี ที่ปรึกษานายกฯ และเลขานุการ มาจากการแต่งตั้งของนายกเทศมนตรี ด้านการบริหารงานของเทศบาล โดยมีปลัดเทศบาลเป็นผู้รับนโยบายจากคณะผู้บริหาร มาปฏิบัติ และพนักงานเทศบาล พนักงานจ้างของเทศบาลจะเป็นผู้ปฏิบัติตามนโยบายที่ได้รับมอบหมาย

ข้อมูลเกี่ยวกับหน่วยงาน/ส่วนราชการ บทบาท ภารกิจ/อำนาจหน้าที่และความรับผิดชอบโครงสร้างและกระบวนการบริหารงานบุคคล,งบประมาณ

โครงสร้างของเทศบาลและอัตรากำลังในการบริหารงานของเทศบาลตำบลเมืองแกลง

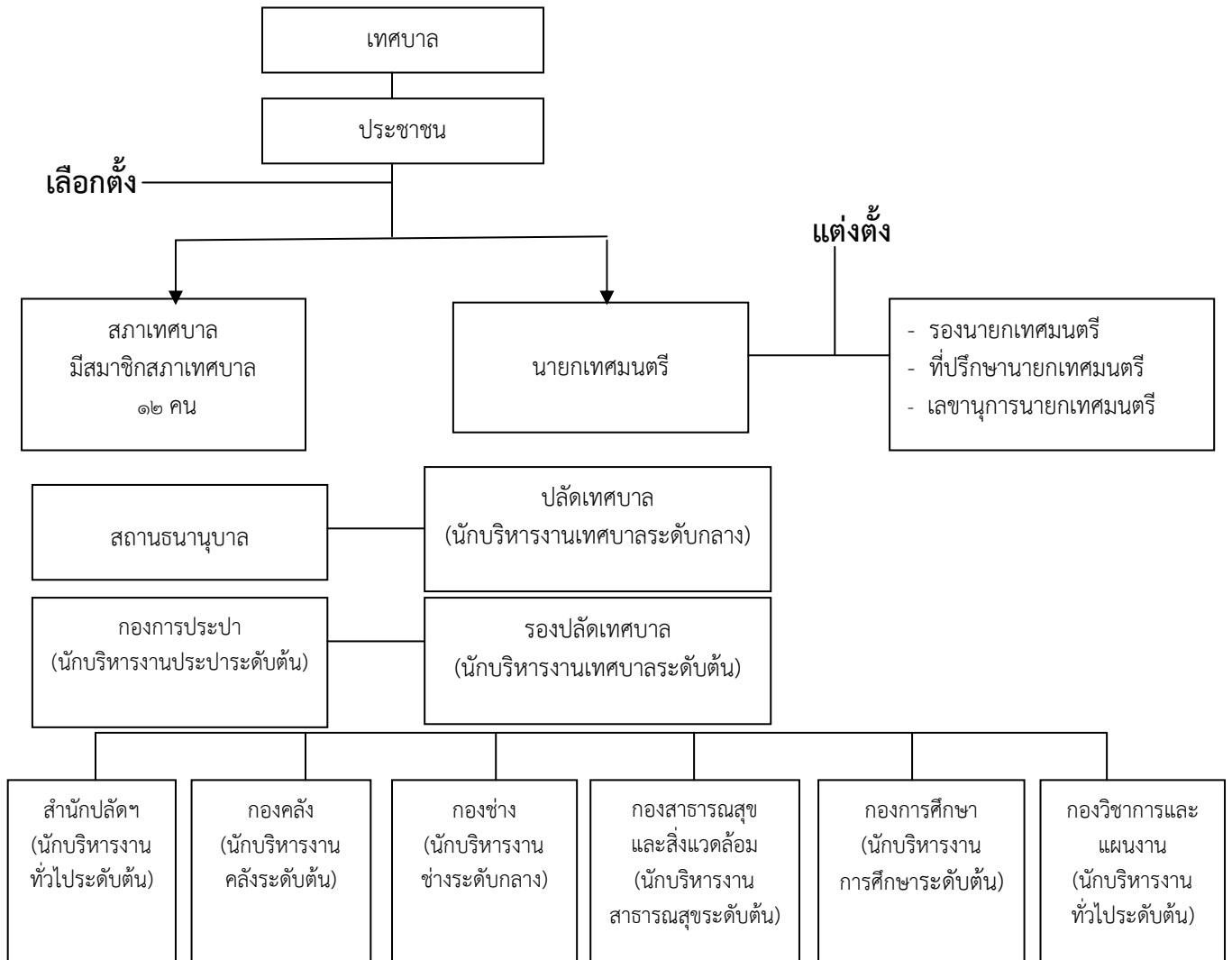

เทศบาลตำบลเมืองแกลง มีส่วนงานระดับกอง ๗ หน่วยงาน ดังนี้

๑. **สำนักปลัดเทศบาล** มีหน้าที่ดำเนินงานเกี่ยวกับงานธุรการ งานการเจ้าหน้าที่ งานทะเบียนราษฎร งานป้องกันและบรรเทาสาธารณภัย งานบริหารทั่วไป งานเทศกิจ
๒. **กองวิชาการและแผนงาน** มีหน้าที่ดำเนินงานเกี่ยวกับ งานธุรการ งานวิเคราะห์นโยบายและแผนงาน งานบริการและเผยแพร่วิชาการ งานนิติการ
๓. **กองคลัง** มีหน้าที่ดำเนินงานเกี่ยวกับ งานธุรการ งานการเงินและบัญชี งานพัสดุและทรัพย์สิน งานจัดเก็บและพัฒนารายได้ และงานแผนที่ภาษี
๔. **กองช่าง** มีหน้าที่ดำเนินงานเกี่ยวกับงานธุรการ งานวิศวกรรม งานสถาปัตยกรรม งานสาธารณสุขมูลฐาน งานสวนสาธารณะ และงานสถานที่และไฟฟ้าสาธารณะ
๕. **กองสาธารณสุขและสิ่งแวดล้อม** มีหน้าที่ดำเนินงานเกี่ยวกับ งานธุรการ งานสุขาภิบาลและสิ่งแวดล้อม งานสัตวแพทย์ งานศูนย์บริการสาธารณสุข งานรักษาความสะอาด
๖. **กองการประปา** มีหน้าที่ดำเนินงานเกี่ยวกับ งานธุรการ งานผลิต งานจำหน่ายและบริการ งานการเงินและบัญชี และงานพัสดุ

๗. กองการศึกษา มีหน้าที่ดำเนินงานเกี่ยวกับ งานธุรการ งานกิจกรรมเด็กและเยาวชน และการศึกษานอกโรงเรียนและการศึกษาตามอัธยาศัย และงานพัฒนาชุมชน

๒. อัตรากำลังของเทศบาลตำบลเมืองแกลง

หน่วยงาน	จำนวน พนักงานเทศบาล	จำนวน ลูกจ้างประจำ	จำนวน พนักงานจ้าง	รวม
๑. สำนักปลัดเทศบาล	๑๓	๖	๒๘	๔๗
๒. กองวิชาการและแผนงาน	๗	-	๔	๑๑
๓. กองคลัง	๑๓	-	๕	๑๘
๔. กองช่าง	๕	๔	๒๑	๓๐
๕. กองสาธารณสุขและสิ่งแวดล้อม	๖	๖	๔๓	๕๕
๖. กองการศึกษา	๕	-	๑๕	๒๐
๗. กองการประปา	๖	๒	๙	๑๗
รวม	๕๕	๑๘	๑๒๕	๑๙๘

ที่มา : งานการเจ้าหน้าที่ สำนักปลัดเทศบาล ข้อมูล ณ วันที่ ๑ ตุลาคม ๒๕๕๙

๓. จำนวนพนักงานเทศบาลตำบลเมืองแกลง

กอง/ฝ่าย	อัตรากำลังของพนักงานเทศบาล (ประเภท)									รวม
	บริหารท้องถิ่น		อำนวยการ ท้องถิ่น		วิชาการ		ทั่วไป			
	ระดับ ต้น	ระดับ กลาง	ระดับ ต้น	ระดับ กลาง	ปฏิบัติ การ	ชำนาญ การ	ปฏิบัติ การ	ชำนาญ การ	อาวุโส	
๑. สำนักปลัดเทศบาล	-	๑	๑	-	-	๒	๑	๕	-	๑๐
๒. กองวิชาการและ แผนงาน	-	-	๒	-	-	๒	-	๑	-	๕
๓. กองคลัง	-	-	๑	-	-	๑	๕	๓	-	๑๐
๔. กองช่าง	-	-	๑	๑	๑	๑	-	๑	-	๕
๕. กองสาธารณสุขและ สิ่งแวดล้อม	-	-	๑	-	๑	๑	๑	-	-	๕
๖. กองการศึกษา	-	-	-	-	-	๒	-	-	๑	๒
๗. กองการประปา	-	-	๑	-	-	๑	๑	๒	-	๕
รวม	-	๑	๗	๑	๒	๑๐	๘	๑๒	๑	๔๒

ที่มา : งานการเจ้าหน้าที่ สำนักปลัดเทศบาล ข้อมูล ณ วันที่ ๑ ตุลาคม ๒๕๕๙

๑๓. อำนาจหน้าที่

ตามพระราชบัญญัติเทศบาล พ.ศ.๒๕๔๖ (รวมแก้ไขเพิ่มเติม) ได้กำหนดอำนาจหน้าที่ของเทศบาลตำบลไว้ในมาตรา ๕๐ ดังนี้

๑. รักษาความสงบเรียบร้อยของประชาชน
๒. ให้มีและบำรุงทางบกและทางน้ำ
๓. รักษาความสะอาดของถนน หรือทางเดินและที่สาธารณะ รวมทั้งการกำจัดมูลฝอยและสิ่งปฏิกูล
๔. ป้องกันและระงับโรคติดต่อ
๕. ให้มีเครื่องใช้ในการดับเพลิง
๖. ให้ราษฎรได้รับการศึกษาอบรม
๗. ส่งเสริมการพัฒนาสตรี เด็กเยาวชน ผู้สูงอายุ และผู้พิการ
๘. บำรุงศิลปะ จารีตประเพณี ภูมิปัญญาท้องถิ่น และวัฒนธรรมอันดีของท้องถิ่น
๙. หน้าที่อื่นตามที่กฎหมายบัญญัติให้เป็นหน้าที่ของเทศบาล

นอกจากนี้เทศบาลยังอาจทำกิจการใด ๆ ในเขตเทศบาลได้ ตามมาตรา ๕๑ ดังนี้

๑. ให้มีน้ำสะอาดหรือการประปา
๒. ให้มีโรงฆ่าสัตว์
๓. ให้มีตลาด ท่าเทียบเรือและท่าข้าม
๔. ให้มีสุสานและฌาปนสถาน
๕. บำรุงและส่งเสริมการทำมาหากินของราษฎร
๖. ให้มีและบำรุงสถานที่ทำการพิทักษ์รักษาคนเจ็บไข้
๗. ให้มีและบำรุงทางระบายน้ำ
๘. เทศพาณิชย์

๑๔. การใช้ผังเมืองรวมเมืองแกลง

การใช้ประโยชน์ที่ดินในเขตผังเมืองรวมเมืองแกลง จังหวัดระยอง ในปัจจุบัน สามารถแบ่งออกเป็นประเภทหลักๆ ดังต่อไปนี้

๑) การใช้ประโยชน์ที่ดินประเภทที่อยู่อาศัย มีการใช้ประโยชน์ที่ดิน เกาะกลุ่มในบริเวณถนนมาบใหญ่ ถนนหนองกันเกรา ถนนหนองปรือ ถนนเจริญสุข ทางหลวงแผ่นดินหมายเลข ๓ (ถนนสุขุมวิท) ถนนโพธิ์ทอง ถนนสุนทรภู่ ซอย ๔ ซอย ๗ และถนนพลวงข้างฝือกแล้ว ยังกระจายตัวอยู่ทั่วไปตามพื้นที่เกษตรกรรม จะมีลักษณะเกาะกลุ่มกันบ้าง โดยเฉพาะบริเวณที่อยู่ใกล้วัดและโรงเรียน โดยลักษณะที่อยู่อาศัยมีความหลากหลาย ทั้งตึกแถว เรือนไม้ เรือนครึ่งปูนครึ่งไม้ เรือนมีใต้ถุนสูง

ซึ่งในเขตผังเมืองรวมมีการใช้ประโยชน์ที่ดินประเภทนี้ทั้งหมด ๒,๐๖๕.๖๘ ไร่ เท่ากับร้อยละ ๕.๓๒ ของประเภทการใช้ประโยชน์ที่ดินทุกประเภท โดยแยกเป็นการใช้ประโยชน์ที่ดินในเขตผังเมืองรวมเดิม ๑,๔๙๗.๐๙ ไร่ และการใช้ประโยชน์ที่ดินในเขตผังเมืองรวมเฉพาะส่วนขยาย ๕๖๘.๕๙ ไร่

๒) การใช้ประโยชน์ที่ดินประเภทพาณิชยกรรม ส่วนใหญ่รวมกลุ่มค่อนข้างหนาแน่นบริเวณศูนย์กลางชุมชน โดยเฉพาะตามแนวทางหลวงแผ่นดินหมายเลข ๓ (ถนนสุขุมวิท) ถนนสุนทรโวหาร ถนนเทศบาล ๑ และถนนเทศบาล ๒ ซึ่งเป็นพื้นที่ศูนย์กลางเมือง

ซึ่งในเขตผังเมืองรวมมีการใช้ประโยชน์ที่ดินประเภทนี้ทั้งหมด ๔๘๒.๖๕ ไร่ เท่ากับร้อยละ ๑.๒๔ ของประเภทการใช้ประโยชน์ที่ดินทุกประเภท โดยแยกเป็นการใช้ประโยชน์ที่ดินในเขตผังเมืองรวมเดิม ๔๕๑.๔๓ ไร่ และการใช้ประโยชน์ที่ดินในเขตผังเมืองรวมเฉพาะส่วนขยาย ๓๑.๒๒ ไร่

๓) การใช้ประโยชน์ที่ดินประเภทอุตสาหกรรมและคลังสินค้า กระจายอยู่ทั่วไปในเขตผัง ส่วนใหญ่เป็นกิจการอุตสาหกรรมที่เกี่ยวข้องกับการเกษตร อาทิ อุตสาหกรรมในการผลิตเฟอร์นิเจอร์จากยางพารา อุตสาหกรรมเกี่ยวเนื่องกับยางพารา ซึ่งมีการปลูกหมุนเวียนในบริเวณชุมชนโดยรอบเป็นกิจการที่มีความสัมพันธ์กับชุมชน

ซึ่งในเขตผังเมืองรวมมีการใช้ประโยชน์ที่ดินประเภทนี้ทั้งหมด ๔๘๘.๘๒ ไร่ เท่ากับร้อยละ ๑.๒๖ ของประเภทการใช้ประโยชน์ที่ดินทุกประเภทโดยแยกเป็นการใช้ประโยชน์ที่ดินในเขตผังเมืองรวมเดิม ๒๕๑.๓๗ ไร่ และการใช้ประโยชน์ที่ดินในเขตผังเมืองรวมเฉพาะส่วนขยาย ๒๓๗.๔๕ ไร่

๑) การใช้ประโยชน์ที่ดินประเภทสถาบันราชการ การสาธารณูปโภคและสาธารณูปการ ในเขตผังเมืองรวมเมืองแกลง มีสถาบันราชการ การสาธารณูปโภคและสาธารณูปการ เช่น สำนักงานเทศบาล ตำบลเมืองแกลง ที่ว่าการอำเภอแกลง ที่ทำการไปรษณีย์โทรเลขแกลง สถานีตำรวจภูธรแกลง เป็นต้น

ซึ่งในเขตผังเมืองรวมมีการใช้ประโยชน์ที่ดินประเภทนี้ทั้งหมด ๖๐.๗๖ ไร่ เท่ากับร้อยละ ๐.๑๖ ของประเภทการใช้ประโยชน์ที่ดินทุกประเภท โดยแยกเป็นการใช้ประโยชน์ที่ดินในเขตผังเมืองรวมเดิม ๕๓.๗๔ ไร่ และการใช้ประโยชน์ที่ดินในเขตผังเมืองรวมเฉพาะส่วนขยาย ๗.๐๒ ไร่

๒) การใช้ประโยชน์ที่ดินประเภทสถาบันการศึกษา ประกอบด้วย สถาบันการศึกษาในระดับต่างๆ ในเขตผังเมืองรวมเมืองแกลง มีสถาบันการศึกษา เช่น โรงเรียนแกลง “วิทยสถาวร” โรงเรียนวัดโพธิ์ทอง โรงเรียนบ้านหนองน้ำขุ่น เป็นต้น

ซึ่งในเขตผังเมืองรวมมีการใช้ประโยชน์ที่ดินประเภทนี้ทั้งหมด ๑๑๑.๙๒ ไร่ เท่ากับร้อยละ ๐.๒๙ ของประเภทการใช้ประโยชน์ที่ดินทุกประเภท โดยแยกเป็นการใช้ประโยชน์ที่ดินในเขตผังเมืองรวมเดิม ๗๑.๑๗ ไร่ และการใช้ประโยชน์ที่ดินในเขตผังเมืองรวมเฉพาะส่วนขยาย ๔๐.๗๕ ไร่

๓) การใช้ประโยชน์ที่ดินประเภทสถาบันศาสนา ประกอบด้วย วัด โบสถ์ และศาลเจ้า ในเขตผังเมืองรวมเมืองแกลง มีสถาบันศาสนา เช่น วัดหนองกันเกรา วัดโพธิ์ทองพุทธาราม วัดหนองน้ำขุ่น วัดพลงช้างเผือก เป็นต้น

ซึ่งในเขตผังเมืองรวมมีการใช้ประโยชน์ที่ดินประเภทนี้ทั้งหมด ๘๙.๙๔ ไร่ เท่ากับร้อยละ ๐.๒๓ ของประเภทการใช้ประโยชน์ที่ดินทุกประเภท โดยแยกเป็นการใช้ประโยชน์ที่ดินในเขตผังเมืองรวมเดิม ๖๕.๔๗ ไร่ และการใช้ประโยชน์ที่ดินในเขตผังเมืองรวมเฉพาะส่วนขยาย ๒๔.๔๗ ไร่

๔) การใช้ประโยชน์ที่ดินประเภทนันทนาการ ประกอบด้วย สวนสาธารณะ สนามกีฬา สถานที่พักผ่อนหย่อนใจ เป็นต้น ในเขตผังเมืองรวมเมืองแกลงมีการใช้ประโยชน์ที่ดินประเภทนี้ทั้งหมด ๖๒.๔๑ ไร่ เท่ากับร้อยละ ๐.๑๖ ของประเภทการใช้ประโยชน์ที่ดินทุกประเภท ซึ่งอยู่ในเขตผังเมืองรวมเดิมทั้งหมด

๕) การใช้ประโยชน์ที่ดินประเภทถนน ซอย ในเขตผังเมืองรวมเมืองแกลง มีถนนซอย ที่สำคัญ เช่น ทางหลวงแผ่นดินหมายเลข ๓ (ถนนสุขุมวิท) ทางหลวงแผ่นดินหมายเลข ๓๔๔ (บ้านบึง-แกลง) ทางหลวงแผ่นดินหมายเลข ๓๑๖๔ เป็นเส้นทางไปสู่สถานที่ท่องเที่ยวชายทะเลที่สำคัญของจังหวัดระยอง เป็นต้น

ในเขตผังเมืองรวมมีการใช้ประโยชน์ที่ดินประเภทนี้ทั้งหมด ๖๔๑.๘๔ ไร่ เท่ากับร้อยละ ๑.๖๕ ของประเภทการใช้ประโยชน์ที่ดินทุกประเภท โดยแยกเป็นการใช้ประโยชน์ที่ดินในเขตผังเมืองรวมเดิม ๕๕๑.๘๒ ไร่ และการใช้ประโยชน์ที่ดินในเขตผังเมืองรวมเฉพาะส่วนขยาย ๘๐.๐๒ ไร่

๖) การใช้ประโยชน์ที่ดินประเภทแม่น้ำ ลำคลอง หรือแหล่งน้ำสาธารณะ ในเขตผังเมืองรวมเมือง แกลง มีแม่น้ำ ลำคลอง หรือแหล่งน้ำสาธารณะที่สำคัญ เช่น น้ำประแส คลองวังหว่า หนองน้ำชาวหนองกันเกรา เป็นต้น

ในเขตผังเมืองรวมมีการใช้ประโยชน์ที่ดินประเภทนี้ทั้งหมด ๑,๐๙๐.๔๑ ไร่ เท่ากับร้อยละ ๒.๘๑ ของประเภทการใช้ประโยชน์ที่ดินทุกประเภท โดยแยกเป็นการใช้ประโยชน์ที่ดินในเขตผังเมืองรวมเดิม ๔๑๗.๖๓ ไร่ และการใช้ประโยชน์ที่ดินในเขตผังเมืองรวมเฉพาะส่วนขยาย ๖๗๒.๗๘ ไร่

๓) การใช้ประโยชน์ที่ดินประเภทเกษตรกรรม ป่าไม้ ที่ว่าง เป็นพื้นที่ส่วนใหญ่ของผังเมืองรวมเมืองแกลง ประกอบด้วย พื้นที่นา พื้นที่สวน พื้นที่เพาะเลี้ยงสัตว์น้ำ และพื้นที่ปศุสัตว์

ซึ่งในเขตผังเมืองรวมมีการใช้ประโยชน์ที่ดินประเภทนี้ทั้งหมด ๓๓,๗๔๖.๖๒ ไร่ เท่ากับร้อยละ ๘๖.๘๘ ของประเภทการใช้ประโยชน์ที่ดินทุกประเภท โดยแยกเป็นการใช้ประโยชน์ที่ดินในเขตผังเมืองรวมเดิม ๑๔,๑๘๓.๐๙ ไร่ และการใช้ประโยชน์ที่ดินในเขตผังเมืองรวมเฉพาะส่วนขยาย ๑๙,๕๖๓.๕๓ ไร่

ปัญหาของผังเมืองรวมเมืองแกลง

๑) ขาดมาตรการที่เข้มงวดในการควบคุมการใช้ประโยชน์ที่ดิน ในผังเมืองรวมเมืองแกลงมีการตัดแปลงอาคารเพื่อเลี้ยงนกนางแอ่นในย่านที่อยู่อาศัย เป็นการใช้ที่ดินผิดประเภท ซึ่งก่อให้เกิดปัญหา เรื่องเสียง กลิ่น รวมถึงปัญหาด้านสาธารณสุข

๒) ทรัพยากรทางธรรมชาติและระบบนิเวศเสื่อมโทรม เป็นผลมาจากการพัฒนาด้านอุตสาหกรรมที่ขาดความระมัดระวังต่อผลกระทบทางด้านสิ่งแวดล้อม ทำให้พื้นที่มีปัญหาด้านสิ่งแวดล้อม ได้แก่ กลิ่น น้ำเสีย ขยะ และสารอันตราย

๓) มีแรงงานต่างด้าวอพยพเข้ามาในพื้นที่ เนื่องจากพื้นที่ผังเมืองรวมเมืองแกลงมีความต้องการแรงงาน เพื่อตอบสนองภาคอุตสาหกรรมและทำงานประเภทที่คนไทยไม่นิยมทำ ส่งผลให้เกิดปัญหา เรื่องความต้องการของสาธารณูปโภค และสาธารณูปการที่ต้องการเพิ่มมากขึ้น ปัญหาเรื่องความแออัดของที่พักอาศัย และปัญหาอาชญากรรมต่างๆ

ข้อจำกัดของผังเมืองรวมเมืองแกลง

๑) เขตป่าอนุรักษ์ ในเขตผังเมืองรวมเมืองแกลงบริเวณทิศตะวันออกเฉียงใต้มีพื้นที่ป่าชายเลนที่กำหนดให้เป็นป่าอนุรักษ์ ตามมติคณะรัฐมนตรี พ.ศ. ๒๕๔๓

๒) สถานีเครื่องช่วยในการเดินอากาศ (V.O.R) ในเขตผังเมืองรวมเมืองแกลงมีสถานีเครื่องช่วยในการเดินอากาศ (V.O.R) ตั้งอยู่ที่ทิศตะวันออกเฉียงใต้ของผัง ซึ่งบริเวณดังกล่าวเป็นพื้นที่ที่ห้ามก่อสร้างอาคารในเขตรศมีที่กำหนดตามพระราชบัญญัติการเดินอากาศ

๓) มีปัญหาน้ำท่วม น้ำทะเลหนุน เนื่องจากพื้นที่ผังเมืองรวมเมืองแกลงอยู่ในบริเวณเขตอิทธิพลของน้ำทะเลหนุน ในบริเวณริมแม่น้ำประแส และพื้นที่ราบลุ่มต้องประสบปัญหาน้ำท่วมอยู่เสมอในฤดูน้ำหลาก ซึ่งส่งผลให้ต้องใช้งบประมาณและกำลังคนในการแก้ปัญหาทางด้านนี้

๔) พื้นที่เกษตรกรรม ซึ่งเป็นพื้นที่ที่ควรอนุรักษ์ไว้สำหรับกิจกรรมเพราะปลูกและเลี้ยงสัตว์ เพื่อเป็นแหล่งผลิตอาหารเลี้ยงชุมชนในพื้นที่ผังเมืองรวม อีกทั้งยังเป็นฐานเศรษฐกิจที่สำคัญของพื้นที่อีกด้วย

ประโยชน์ของการวางผังเมือง

๑) บ้านเมืองมีความเป็นระเบียบเรียบร้อย

๒) ผังเมืองเป็นเครื่องมือพัฒนาเมืองให้มีความสมดุลในทุกๆ ด้าน

๓) ทำให้เมืองหรือชุมชนมีความสวยงาม เจริญเติบโตอย่างมีระเบียบแบบแผนและถูกสุขลักษณะ โดยการวางผังการใช้ประโยชน์ที่ดินในอนาคตออกเป็นย่านต่างๆ อย่างเหมาะสมและสัมพันธ์กัน เช่น ย่านพักอาศัย ย่านพาณิชย์กรรม ย่านอุตสาหกรรม ย่านที่โล่งเพื่อนันทนาการ และรักษาสภาพสิ่งแวดล้อม

๔) เพื่อวางแนวทางการพัฒนาเมืองหรือชุมชนให้มีระเบียบ โดยวางผังคมนาคมและขนส่งให้สัมพันธ์กับการใช้ที่ดินในอนาคต

๕) ทำให้ประชาชนมีความปลอดภัยในการอยู่อาศัย โดยห้ามการใช้ประโยชน์ที่ดินบางประเภทในย่านที่พักอาศัยหรือย่านพาณิชย์กรรม เช่น ห้ามคลังน้ำมันเชื้อเพลิง คลังวัตถุระเบิด อุตสาหกรรมที่มีมลพิษ

๖) ส่งเสริมเศรษฐกิจของเมืองหรือชุมชน โดยกำหนดให้มีย่านพาณิชย์กรรม และย่านอุตสาหกรรม ซึ่งเป็นแหล่งธุรกิจและจ้างงานไว้ในที่ที่เหมาะสมเพื่อผู้ใช้บริการและคนงานได้รับความสะดวกในการเดินทาง การขนส่งสินค้าและวัตถุดิบ

๗) ส่งเสริมสภาพสังคมของคนในเมืองหรือชุมชนโดยพิจารณาถึงที่ตั้งสถาบันการศึกษา โรงพยาบาลศูนย์สาธารณสุข ฯลฯ ให้อยู่ในที่ที่เหมาะสม สามารถให้บริการแก่ประชาชนได้อย่างมีประสิทธิภาพ

๘) ส่งเสริมสภาพแวดล้อมของเมืองหรือชุมชนให้มีที่โล่งเว้นว่าง มีสวนสาธารณะมีที่พักผ่อนหย่อนใจ

๙) ดำรงรักษาสถานที่ที่มีคุณค่าทางศิลปวัฒนธรรม ประวัติศาสตร์และโบราณคดี โดยกำหนดเป็นบริเวณอนุรักษ์ เพื่อส่งเสริมเอกลักษณ์ศิลปวัฒนธรรมไทย

๑๐) บำรุงรักษาทรัพยากรธรรมชาติและภูมิประเทศที่งดงามทั้งในเขตเมืองและชนบท

๑๕. การพัฒนาตามนโยบายของผู้บริหารท้องถิ่น

เพื่อเป็นแนวทางกำหนดการบริหารงานของเทศบาลเป็นไปในทิศทางที่แน่นอน ครอบคลุมภารกิจหลัก ตามที่ได้แถลงนโยบายการบริหารงานต่อสภาเทศบาลตำบลเมืองแกลง ของนายกเทศมนตรีตำบลเมืองแกลง เมื่อวันที่ ๗ มกราคม ๒๕๕๗ ณ ห้องประชุมสภาเทศบาลฯ ชั้น ๓ นโยบายของนายกเทศมนตรีตำบลเมืองแกลง นายสันติชัย ตั้งสวานิช ได้แถลงไว้ดังนี้

๑. นโยบายด้านการพัฒนาโครงสร้างพื้นฐาน

๑.๑. ก่อสร้างปรับปรุงระบบระบายน้ำให้ครอบคลุมพื้นที่ เพื่อให้การระบายน้ำเป็นไปอย่างมีประสิทธิภาพ ไม่มีปัญหาน้ำท่วมขัง

๑.๒. ก่อสร้างปรับปรุงระบบการผลิตน้ำประปา ทำให้น้ำประปามีคุณภาพและได้มาตรฐาน เพื่อใช้การอุปโภคและบริโภค และมีกำลังการผลิตเพียงพอเพียงกับผู้ใช้บริการ รวมทั้งการส่งจ่ายน้ำประปาให้ทั่วถึง

๑.๓. ก่อสร้าง ขยาย ปรับปรุง บำรุงรักษา โครงสร้างพื้นที่ เช่น ถนน ทางเท้า สะพาน ระบบไฟฟ้าแสงสว่าง ให้ทั่วถึงและได้มาตรฐาน เพื่อความปลอดภัยในชีวิตและทรัพย์สินของประชาชนและความเจริญเติบโต ของเมือง

๑.๔. วางระบบผังเมือง เพื่อรองรับการเติบโตทั้งด้านเศรษฐกิจ สังคมและปัญหาการจราจรติดขัด

๑.๕. ปรับปรุงภูมิทัศน์ของเมือง ให้มีความเรียบร้อย สวยงาม มีความเป็นอัตลักษณ์ของเมืองแกลง

๒. นโยบายด้านเศรษฐกิจ การท่องเที่ยว การส่งเสริมด้านศิลปะ วัฒนธรรมและประเพณี

๒.๑ ส่งเสริมกลุ่มอาชีพต่างๆ และให้มีศักยภาพ และมีทักษะในการประกอบอาชีพ สร้างชุมชนเข้มแข็ง และสนับสนุนกองทุนต่างๆ ที่มีอยู่ให้มีความเข้มแข็งและมีประสิทธิภาพ

๒.๒ ส่งเสริมสนับสนุนเศรษฐกิจในพื้นที่ โดยจัดหาแหล่งขาย ช่องทางการจัดจำหน่าย เช่น การจัดโครงการถนนคนเดินตามถนนสายต่างๆ เพื่อเป็นการกระตุ้นเศรษฐกิจ สร้างรายได้ให้กับประชาชนและชุมชน

๒.๓ ส่งเสริมการท่องเที่ยว เช่น อบรมให้ความรู้แก่เยาวชน (มัคคุเทศก์น้อย) เพื่อเป็นไกด์นำเที่ยวในพื้นที่เมืองแกลงหรือใกล้เคียง การใช้รถ ขสมก. ให้บริการคนในชุมชนให้มากขึ้น ทำจุดบริการนักท่องเที่ยวเป็น City tour บริการจักรยานฟรีในเมืองเป็น Bike city เป็นต้น

๒.๔ บำรุง รักษา พื้นฟู ศิลปะ วัฒนธรรม และประเพณีของท้องถิ่น และการจัดงานประเพณีวัฒนธรรม เพื่อสร้างความสามัคคีและการมีส่วนร่วมของประชาชน

๓. นโยบายด้านการศึกษา กีฬาและนันทนาการ

๓.๑ ส่งเสริมการเรียนรู้ตลอดชีวิตโดยจัดให้มีห้องสมุดสาธารณะ / ห้องสมุดแห่งการเรียนรู้ Free Wifi ตลอดจนให้มีการจัดการศึกษาอบรมเพื่อเสริมสร้างความรู้ความสามารถ ทักษะในด้านต่างๆ เช่น การอบรมการใช้ภาษาต่างประเทศ เพื่อรองรับประชาคมอาเซียน

๓.๒ ส่งเสริมสนับสนุนพัฒนาการศึกษาระดับปฐมวัย เพื่อเตรียมความพร้อมก่อนเข้ารับการศึกษาขั้นพื้นฐาน จัดหาสื่อการเรียนการสอนและสิ่งอำนวยความสะดวกต่างๆ เพื่อให้ได้ระดับปฐมวัยได้รับการศึกษาเตรียมความพร้อมเพิ่มขึ้นอย่างทั่วถึง

๓.๓ การบริหารและจัดการศึกษาของท้องถิ่นในอนาคต ให้สอดคล้องกับระบบการจัดการศึกษาของชาติ

๓.๔ ส่งเสริมสนับสนุนให้บุคคล ครอบครัว ชุมชน องค์กรชุมชน เอกชน องค์กรวิชาชีพ สถาบันศาสนา และสถาบันทางสังคมอื่นๆ เข้ามามีส่วนร่วมในการจัดการศึกษาของท้องถิ่นในอนาคต ในรูปของคณะกรรมการการสถานศึกษาขั้นพื้นฐาน

๓.๕ ส่งเสริมสนับสนุนการเล่นกีฬาของประชาชน เยาวชน เพื่อส่งเสริมสุขภาพ เสริมสร้างความสามัคคี การใช้เวลาว่างให้เกิดประโยชน์ เช่น การจัดให้มีลานกีฬา และสนับสนุนอุปกรณ์กีฬา การจัดการแข่งขันกีฬา การฝึกอบรมการเล่นกีฬา เป็นต้น

๔. นโยบายด้านพัฒนาสังคม และส่งเสริมคุณภาพชีวิต

๔.๑ ส่งเสริมสนับสนุนกิจกรรมด้านการดูแลรักษาความปลอดภัยในชีวิตและทรัพย์สินของประชาชน ด้วยการติดตั้งกล้องวงจรปิด (CCTV) ที่ประสิทธิภาพให้ครอบคลุมพื้นที่

๔.๒ ส่งเสริมผู้ด้อยโอกาส ผู้พิการ ผู้ยากไร้ ให้ได้รับการดูแลช่วยเหลือ

๔.๓ จัดให้มีสวัสดิการต่างๆ สำหรับผู้สูงอายุ จัดให้มีโรงเรียนผู้สูงอายุ

๔.๔ จัดให้มีกิจกรรมในการพัฒนาและเป็นประโยชน์ให้กับสตรี เด็ก เยาวชน ผู้สูงอายุ และประชาชนทั่วไป

๕. นโยบายด้านการสาธารณสุขและสิ่งแวดล้อม

๑.๑ ส่งเสริมสนับสนุนการให้บริการทางทันตกรรม การให้บริการในช่องปากโดยการจัดตั้งคลินิกทันตกรรม เพื่อบริการประชาชน และจัดให้มีบริการด้านสาธารณสุขในด้านต่างๆ อย่างทั่วถึง

๑.๒ ส่งเสริมสนับสนุนกิจกรรมในการป้องกันและควบคุมโรคต่างๆ และประสานหน่วยงานที่เกี่ยวข้องควบคุมสถานการณ์ของโรค

๑.๓ ส่งเสริมสนับสนุนการป้องกันและแก้ไขปัญหาสุขภาพจิต

๑.๔ สนับสนุนกิจกรรมของอาสาสมัครสาธารณสุขมูลฐาน (อสม.)

- ๑.๕ พัฒนาระบบการจัดเก็บขยะให้มีประสิทธิภาพ และจัดระบบการรักษาความสะอาดตามถนนสายต่างๆ รวมทั้งความสะอาดในแม่น้ำลำคลองด้วย
- ๑.๖ ส่งเสริมสนับสนุนการมีส่วนร่วมของประชาชนและชุมชนในการรักษาสิ่งแวดล้อม
- ๑.๗ ส่งเสริมสนับสนุนกองทุนหลักประกันสุขภาพในระดับตำบล
๖. นโยบายด้านการบริหารจัดการที่ดี
 - ๖.๑ จัดให้มีบริการประชาชนแบบเบ็ดเสร็จ (One stop service) บริการด้วยรอยยิ้ม สะดวก รวดเร็ว ถูกต้อง เป็นธรรม และประชาชนมีความพึงพอใจ
 - ๖.๒ ส่งเสริมการมีส่วนร่วมของประชาชนในการพัฒนาท้องถิ่น โดยผ่านกระบวนการเวทีประชาคม เพื่อให้ประชาชนมีส่วนร่วมในการพัฒนาเทศบาล
 - ๖.๓ ส่งเสริมให้ประชาชนมีความรู้ ความเข้าใจ เกี่ยวกับการบริหารงานเทศบาล รวมถึงความรู้ความเข้าใจเรื่องการเมือง การปกครองในระบบประชาธิปไตย อันมีพระมหากษัตริย์ทรงเป็นประมุข
 - ๖.๔ ปรับปรุง พัฒนาและจัดให้มีเครื่องมือ เครื่องใช้ในการปฏิบัติงานด้านต่างๆ ให้เพียงพอและทันสมัย เพื่อความสะดวก รวดเร็ว และมีประสิทธิภาพ
 - ๖.๕ บริหารงานด้วยความซื่อสัตย์ สุจริต โปร่งใส เป็นธรรม ประหยัดและคำนึงถึงผลประโยชน์ส่วนรวมของประชาชนในท้องถิ่น โดยยึดหลักธรรมาภิบาล